

**ALGEMENE BESCHRIJVING EN INSTRUCTIE PCI REGISTRATIE TOOL VERSIE 1.3**

PROTOCOL NUMMER	DATUM	OPMERKING
1.0	20 MEI 2014	NIEUWE REGISTRATIE TOOL PCI (GEÏNTEGREERD MET ACS)
1.1	3 JUNI 2014	NIEUWE INTERFACE ACS
1.2	30 JUNI 2014	TOEVOEGING TOKEN EN ALGEMENE VOORWAARDEN
1.3	18 AUGUSTUS 2015	UPDATE DOCUMENT

## INHOUD

1. START REGISTRATIE EN INLOGGEN
2. INVOEREN VAN EEN ELECTIEVE PCI PROCEDURE
3. DEFINITIES VAN DE VELDEN

## 1. START REGISTRATIE EN INLOGGEN:

Inloggegevens ontvangt u middels het formulier: accountaanvraag, te vinden op de website [www.ncdr.nl](http://www.ncdr.nl)

U ontvangt een username en wachtwoord voor de NCDR ACS\_PCI database.

Ga naar URL: <https://ncdr.reports.nl/> of login via [www.ncdr.nl](http://www.ncdr.nl) middels de donkerrode button PCI.

U komt op de inlogpagina terecht, vul uw inloggegevens in.

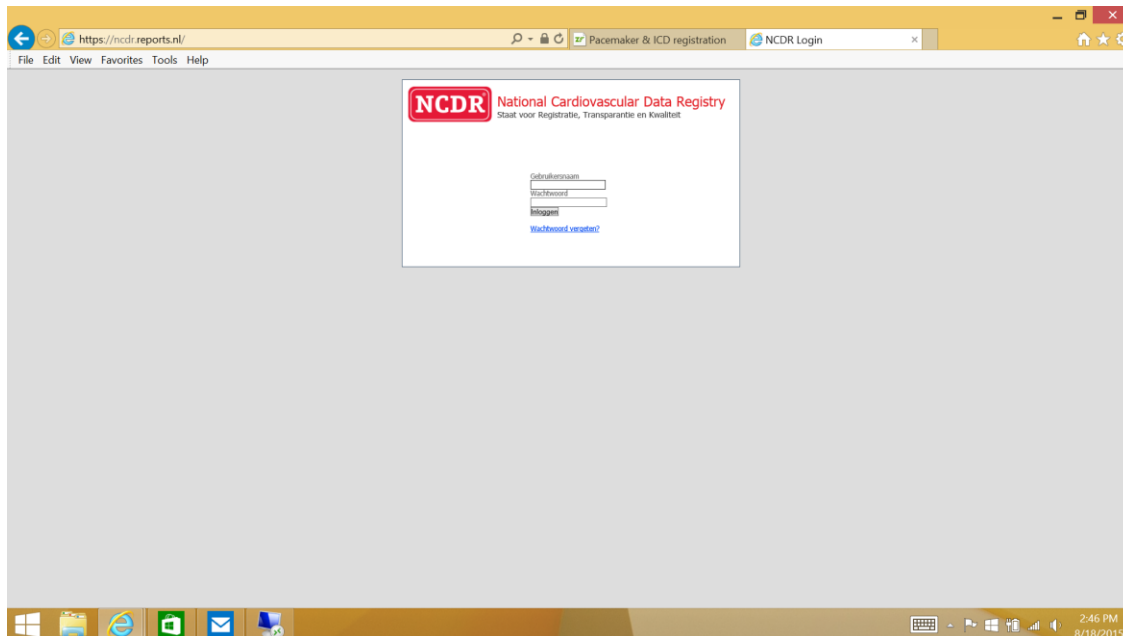

U ziet vervolgens de voorwaarden waar u mee akkoord dient te gaan voor u een token ontvangt om verder te kunnen gaan.

**NCDR** ALGEMENE VOORWAARDEN

Algemene voorwaarden voor het gebruik van de NCDR database en website

**1. Definities**

1.1 De hierna met een hoofdletter aangeduide begrippen hebben de volgende betekenissen:

- a. "Database": De door het NCDR beheerde database(s) die online te raadplegen is via de Website;
- b. "Ziekenhuismedewerker": De ziekenhuismedewerker die door het Ziekenhuis is aangewezen om de Database te gebruiken;
- c. "Gebruiksvoorwaarden": deze algemene voorwaarden voor het gebruik van de NCDR databases;
- d. "NCDR": de stichting Stichting National Cardiovasculair Data Registry, statutair gevestigd te Utrecht en kantoorhoudende aan de Strawinskylaan 229 te (1077 XX) Amsterdam;
- e. "Ziekenhuis": het ziekenhuis dat een overeenkomst is aangegaan met NCDR in verband met de registratie van klinische en technische gegevens in de Database, inclusief (maar niet beperkt tot) de Ziekenhuismedewerker;
- f. "Website": de website die toegang biedt tot de Database [www.ncdr.nl](http://www.ncdr.nl);

**2. Toepasselijkheid**

2.1 Deze Gebruiksvoorwaarden zijn van toepassing op het gebruik door het Ziekenhuis van de Database. Indien een schriftelijke overeenkomst bestaat tussen NCDR en het Ziekenhuis betreffende het gebruik van de Database, dan gelden tevens de voorwaarden, zoals opgenomen in de betreffende overeenkomst.

2.2 Tenzij uitdrukkelijk en schriftelijk anders overeengekomen, is de toepasselijkheid van andere algemene voorwaarden uitgesloten.

2.3 NCDR behoudt het recht tot aanpassen, aanvullen of verwijderen van onderdelen van deze Gebruiksvoorwaarden. Wij adviseren het Ziekenhuis van tijd tot tijd de Gebruiksvoorwaarden op de Website te lezen om continu op de hoogte te blijven van eventuele wijzigingen of toevoegingen.

**3. Gebruik Database en Website**

3.1 Het Ziekenhuis mag de te raadplegen informatie en data uit de Database alsmede de informatie en data op Website, slechts binnen haar eigen organisatie gebruiken. Het is niet toegestaan zonder de expliciete schriftelijke toestemming van NCDR deze informatie of data te communiceren aan derden, aan derden ter beschikking te stellen, of anderszins openbaar te maken.

3.2 NCDR heeft het recht om het Ziekenhuis, zonder voorafgaande waarschuwing of aankondiging, de toegang tot de Database en/of de Website op elk moment tijdelijk te...

Ik heb de voorwaarden hierboven gelezen en ga ermee akkoord (nog niet de gehele voorwaarden zijn gelezen)

De voorwaarden dienen gelezen te worden (naar beneden gescrold) en "Ik heb de voorwaarden gelezen en ga ermee akkoord" moet aangevinkt worden.

Dan wordt het volgende scherm getoond:

**NCDR** National Cardiovascular Data Registry  
Staat voor Registratie, Transparantie en Kwaliteit

Token aanvragen

Er is geen geldig token gevonden. Om het browser token op deze PC (opnieuw) te activeren klikt u op 'Verzenden'. U ontvangt dan een E-mail met instructies om deze PC te activeren.

Gebruiker: **reportstest** ([uitloggen](#))

E-mail adres: [redacted]@reports.nl

De gebruiker kan controleren dat de juiste gebruiker is ingelogd en naar welk E-mail adres het token wordt verstuurd.

Vervolgens moet de knop "Verzenden" gebruikt worden.

Er wordt dan naar het aangegeven E-mail adres een E-mail verstuurd met de volgende inhoud:



De link in dit mailtje kan gebruikt worden om het token te activeren en vervolgens in te loggen. (het token is 4 uur geldig en alleen in dezelfde browser op de PC van waar het is aangevraagd)

Nu komt u voor een inlogscherm, (het kan zijn dat u een melding van het programma Silverlight in uw scherm krijgt, deze melding kunt u gewoon uitvoeren)

Nadat u heeft ingelogd ziet u het volgende:

- **ACS/PCI niet-electief:** Dit deel van de registratie betreft spoed PCI's voor patiënten die niet ingepland zijn. zie hiervoor **bijsluiter ACS registratie**
- **PCI electief:** Electief=Professional kan tijdstip ingreep bepalen
- **Dashboard:** In het dashboardscherm staan gele driehoeken. Dat komt omdat er nog geen patiënten zijn ingevoerd en er dus geen data bekend is. Voor verdere uitleg dashboard en schriftelijke verslaglegging zie bijsluiter ACS registratie.



ACS / PCI niet-electief

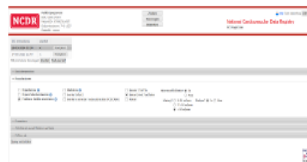

PCI electief



Dashboard

## 2. INVOEREN VAN EEN ELECTIEVE PCI PROCEDURE

U klikt op het PCI-electief button vervolgens komt u in dit scherm:

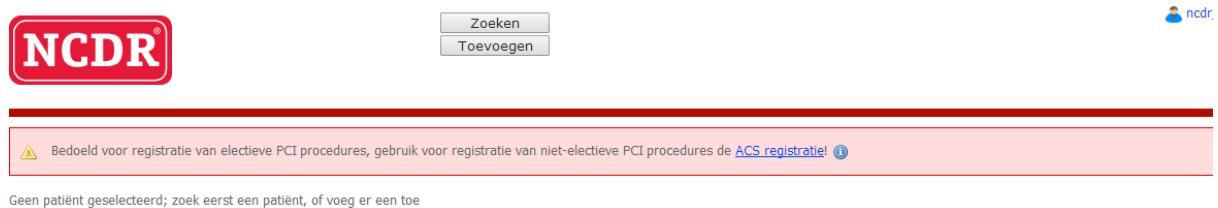

Geen patiënt geselecteerd; zoek eerst een patiënt, of voeg er een toe

U klikt op **zoeken** indien de patiënt reeds bekend is of op **toevoegen** wanneer het een nieuwe patiënt betreft. Vervolgens kunt u de data velden invullen en opslaan.

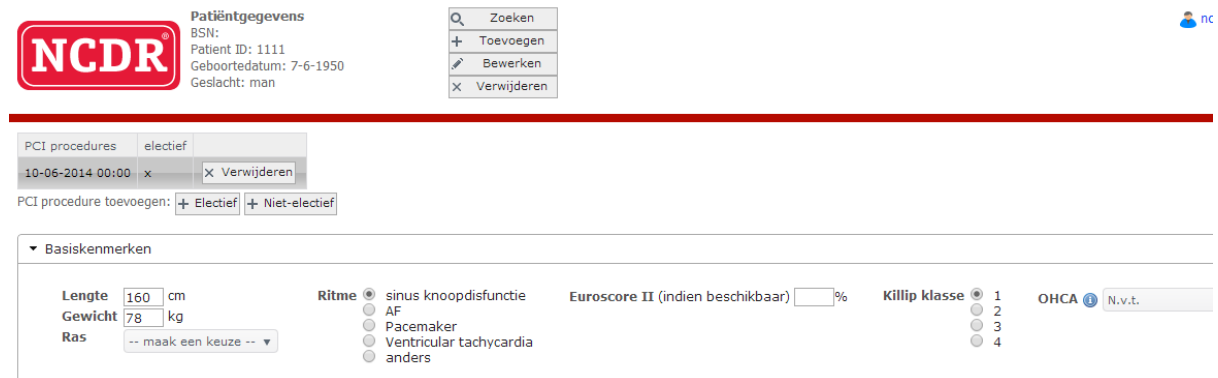

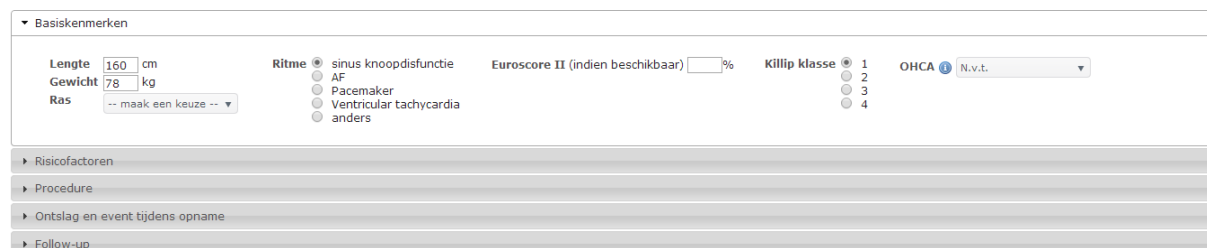

Er is slechts 1 invoerscherm per tab, vult u de velden in, startend bij de basiskkenmerken patiënt.



Vervolgens gaat u naar risicofactoren etc.

### 3. Definities van de velden

Als de invoervelden nadere toelichting vereisen staat er een blauw **i** icoon bij.

OHCA  -- maak een keuze -- 

Als u daar met uw muis overheen gaat, ziet u de definitie van het bijbehorende invoer veld.